



Ημερήσια έκθεση επιδημιολογικής επιτήρησης λοιμωξης από το νέο κορωνοϊό (COVID-19)

Δεδομένα έως 31 Δεκεμβρίου 2021, ώρα 15:00

Εισαγωγή

Τα στοιχεία που παρουσιάζονται αφορούν περιστατικά από την επιδημιολογική επιτήρηση της νόσου από το νέο κορωνοϊό (COVID-19), με βάση τα δεδομένα που έχουν δηλωθεί στον ΕΟΔΥ και καταγραφεί μέχρι τις 31 Δεκεμβρίου 2021 (ώρα 15:00).

Τα **νέα εργαστηριακά επιβεβαιωμένα κρούσματα** της νόσου που καταγράφηκαν τις τελευταίες 24 ώρες είναι **40.560**, εκ των οποίων **32** εντοπίστηκαν κατόπιν ελέγχων στις πύλες εισόδου της χώρας. Ο **συνολικός αριθμός** των κρουσμάτων ανέρχεται σε **1.210.853** (ημερήσια μεταβολή +3.5%), εκ των οποίων **50.3% άνδρες**. Με βάση τα επιβεβαιωμένα κρούσματα των τελευταίων 7 ημερών, 231 θεωρούνται σχετιζόμενα με ταξίδι από το εξωτερικό και 1.386 είναι σχετιζόμενα με ήδη γνωστό κρούσμα.

Ημερήσια εξέλιξη της πανδημίας: Η ημερήσια κατανομή των επιβεβαιωμένων κρουσμάτων είναι η ακόλουθη (η γραμμή παριστάνει την συνολική, αθροιστική κατανομή των κρουσμάτων).

Διάγραμμα 1: Αριθμός εργαστηριακά επιβεβαιωμένων κρουσμάτων COVID-19 στην Ελλάδα, 31 Δεκεμβρίου 2021

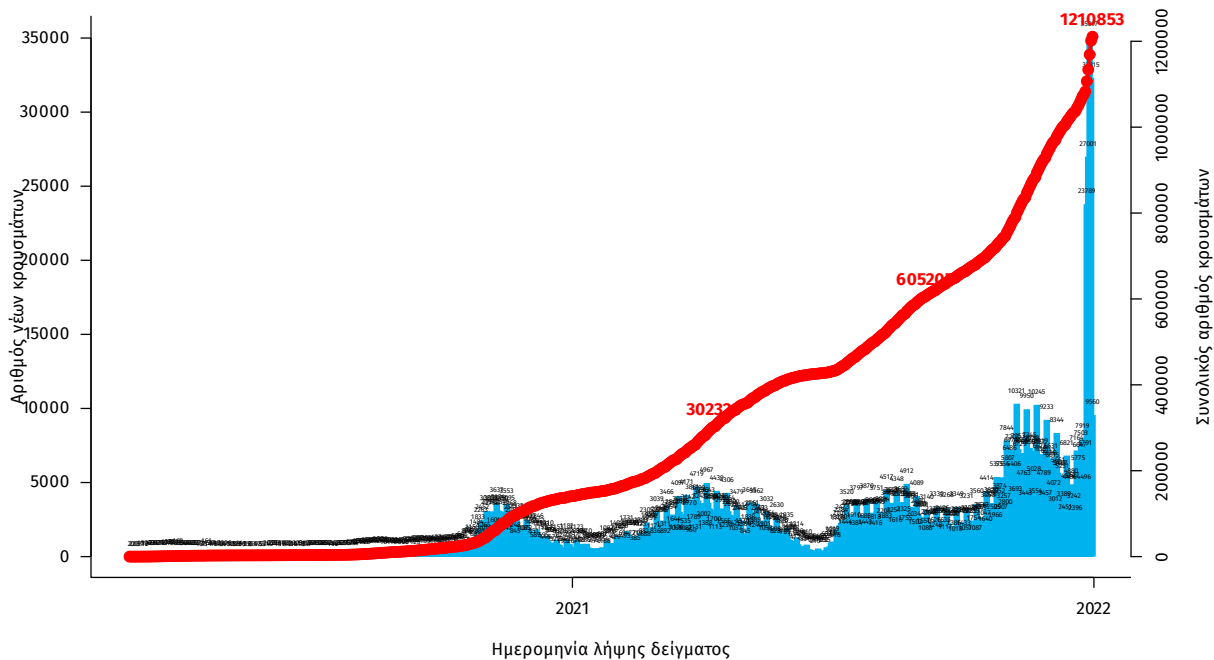

Σημ.: οι στήλες στο Διάγραμμα 1 εκφράζουν τον αριθμό νέων κρουσμάτων με βάση την ημερομηνία λήψης εργαστηριακού δείγματος, και όχι με βάση την ημερομηνία ανακοίνωσης των κρουσμάτων.

Οι νέοι **θάνατοι** ασθενών με COVID-19 είναι **76**, ενώ από την έναρξη της επιδημίας έχουν καταγραφεί συνολικά **20.790 θάνατοι**.¹ Το 95,2% είχε υποκείμενο νόσημα ή/και ηλικία 70 ετών και άνω.

Διάγραμμα 2: Αριθμός εργαστηριακά επιβεβαιωμένων θανάτων με COVID-19 στην Ελλάδα, 31 Δεκεμβρίου 2021

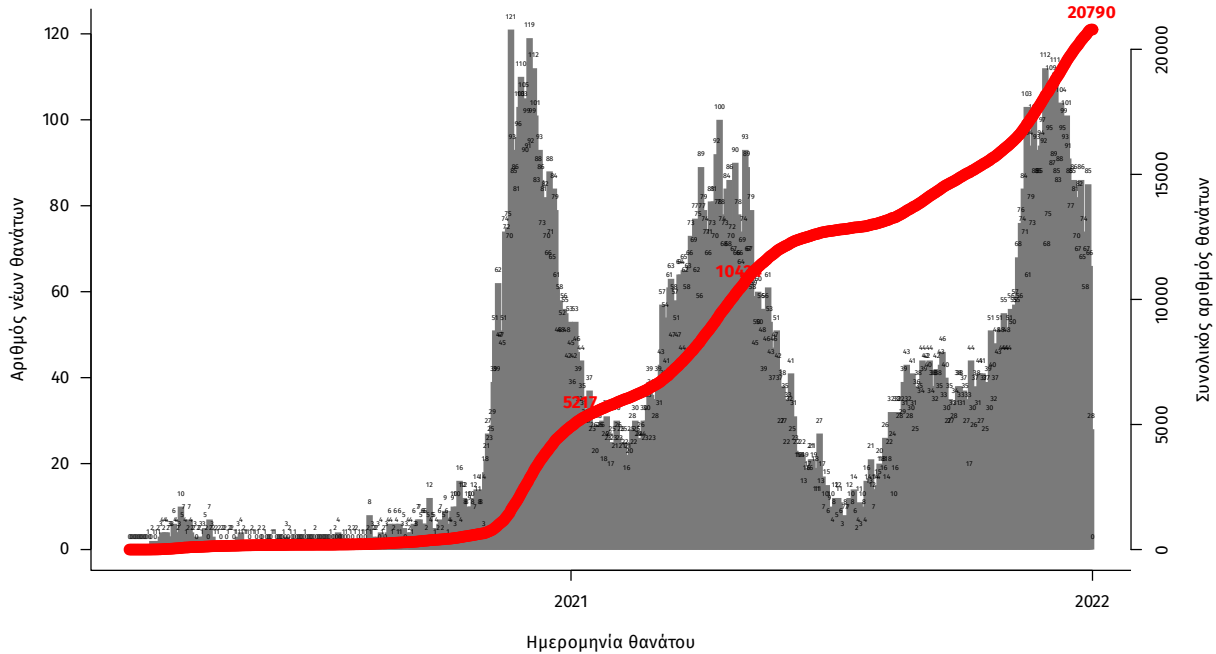

Σημ.: οι στήλες στο Διάγραμμα 2 εκφράζουν τον αριθμό νέων θανάτων με βάση την ημερομηνία θανάτου

Η διαχρονική εξέλιξη των συνολικών κρουσμάτων και συνολικού αριθμού των θανάτων ασθενών COVID-19 παρουσιάζεται στο ακόλουθο διάγραμμα.

Διάγραμμα 3: Διαχρονική εξέλιξη εργαστηριακά επιβεβαιωμένων κρουσμάτων και θανάτων

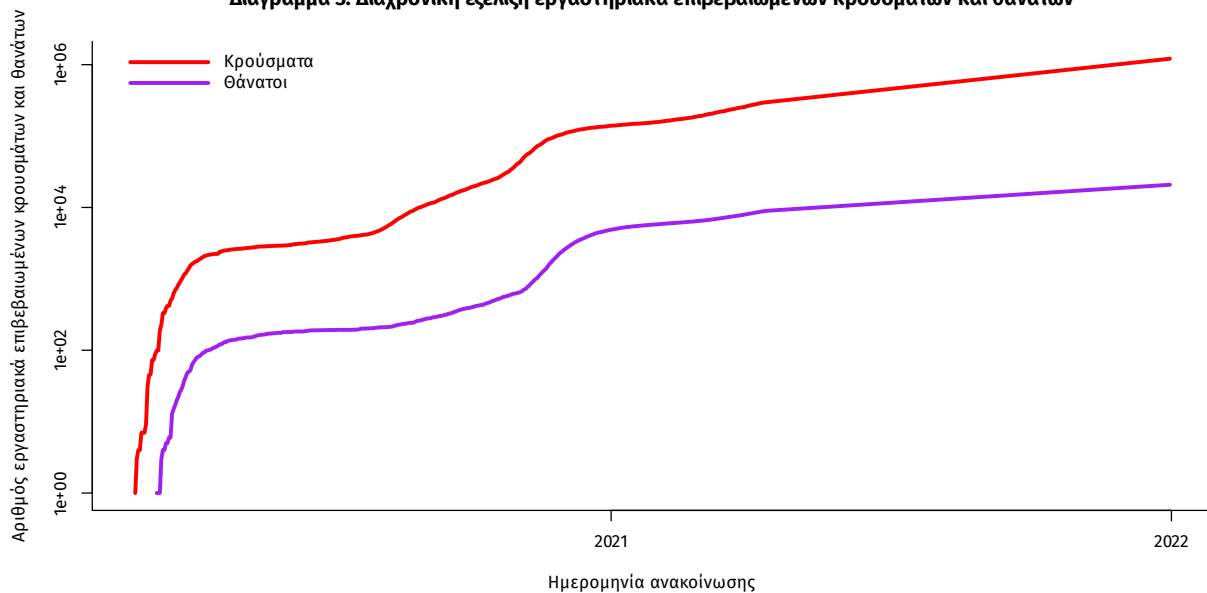

Σημ.: ευθεία γραμμή υποδηλώνει εκθετικό ρυθμό αύξησης της ασθένειας (σε λογαριθμική κλίμακα)

¹Πραγματοποιήθηκε ενσωμάτωση θανάτων που καταγράφηκαν με καθυστέρηση στο Εθνικό Μητρώο COVID19

Ο αριθμός των ασθενών που νοσηλεύονται **διασωληνωμένοι** είναι **627** (60.0% άνδρες). Η **διάμεση ηλικία** τους είναι **64** έτη. Το 79.7% έχει υποκείμενο νόσημα ή/και ηλικία 70 ετών και άνω. Μεταξύ των ασθενών που νοσηλεύονται **διασωληνωμένοι**, **541 (86.28%)** είναι ανεμβολίαστοι ή μερικώς εμβολιασμένοι και **86 (13.72%)** είναι πλήρως εμβολιασμένοι. Από την αρχή της πανδημίας έχουν εξέλθει από τις ΜΕΘ **3.759** ασθενείς. Οι εισαγωγές² νέων ασθενών Covid-19 στα νοσοκομεία της επικράτειας είναι **439** (ημερήσια μεταβολή **+4.28%**). Ο μέσος όρος εισαγωγών του επταημέρου είναι **359** ασθενείς. Η διάμεση ηλικία των κρουσμάτων είναι **36** έτη (εύρος 0.2 έως 110 έτη), ενώ η διάμεση ηλικία των θανόντων είναι **78** έτη (εύρος 0.2 έως 106 έτη).

Διάγραμμα 4: Ηλικιακή Κατανομή κρουσμάτων, νοσηλευόμενων στις ΜΕΘ και ασθενών που απεβίωσαν από την αρχή της πανδημίας

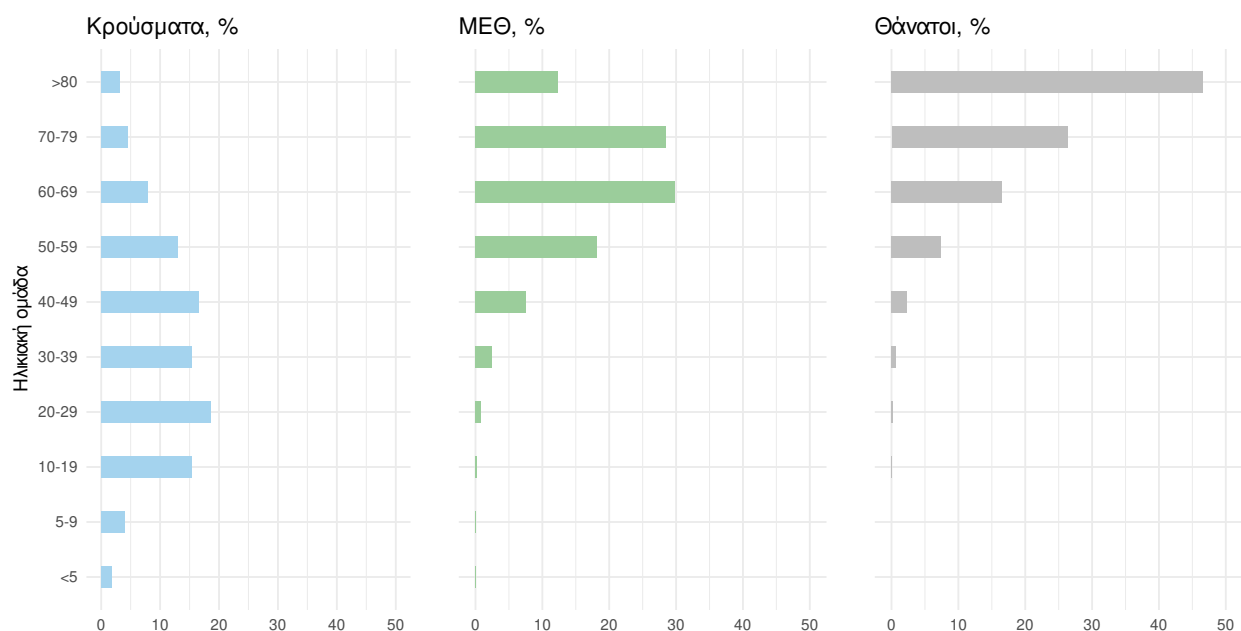

Ακολουθώς παρουσιάζεται η ηλικιακή κατανομή των (α) συνολικών κρουσμάτων, (β) των περιστατικών που κατέληξαν σε θάνατο και (γ) των ασθενών που νοσηλεύονται διασωληνωμένοι:

Πίνακας 1: Ηλικιακή κατανομή επιβεβαιωμένων κρουσμάτων COVID-19

	Σύνολο κρουσμάτων COVID-19*	Θάνατοι ασθενών με COVID-19	Νοσηλευόμενοι διασωληνωθέντες
Σύνολο			
0 – 17 ετών	208316 (17.3%)	4 (0.0%)	4 (0.6%)
18 – 39 ετών	456050 (37.8%)	171 (0.8%)	30 (4.8%)
40 – 64 ετών	408907 (33.9%)	3421 (16.5%)	297 (47.4%)
65 και άνω	133027 (11.0%)	17194 (82.7%)	296 (47.2%)
Άνδρες			
0 – 17 ετών	108003 (17.8%)	1 (0.0%)	0 (0.0%)
18 – 39 ετών	235298 (38.8%)	127 (1.1%)	20 (5.3%)
40 – 64 ετών	200403 (33.0%)	2269 (19.5%)	192 (51.3%)
65 και άνω	62788 (10.4%)	9233 (79.4%)	162 (43.3%)
Γυναίκες			
0 – 17 ετών	100312 (16.7%)	3 (0.0%)	4 (1.6%)
18 – 39 ετών	220746 (36.8%)	44 (0.5%)	10 (4.0%)
40 – 64 ετών	208489 (34.8%)	1152 (12.6%)	105 (41.5%)
65 και άνω	70233 (11.7%)	7961 (86.9%)	134 (53.0%)

* Τα στοιχεία αφορούν τα κρούσματα εκείνα για τα οποία είναι γνωστή και επιβεβαιωμένη η ηλικία τους

²τα δεδομένα αφορούν τις εισαγωγές της προηγούμενης μέρας που έχουν δηλωθεί στο ΕΚΑΒ.

Κατανομή ανακοινωθέντων εγχώριων κρουσμάτων: Από το σύνολο των **40.560 νέων** κρουσμάτων του νέου ιού στη χώρα **33** είναι εισαγόμενα εκ των οποίων **32** εντοπίστηκαν κατόπιν ελέγχων στις πύλες εισόδου της χώρας . Η κατανομή των **40.527** νέων εγχώριων κρουσμάτων ανά Περιφερειακή Ενότητα παρουσιάζεται στον κατωτέρω πίνακα.³

Πίνακας 2: Ημερήσιος αριθμός και κρούσματα ανά 100.000 πληθυσμού επιβεβαιωμένων εγχώριων κρουσμάτων COVID-19 ανά περιφερειακή ενότητα στις 31 Δεκεμβρίου 2021

ΠΕΡΙΦΕΡΕΙΑΚΗ ΕΝΟΤΗΤΑ	ΚΡΟΥΣΜΑΤΑ	ΜΕΣΙΟΣ ΟΡΟΣ ΚΡΟΥΣΜΑΤΩΝ ΤΩΝ ΤΕΛΕΥΤΑΙΩΝ 7 ΗΜΕΡΩΝ	ΚΡΟΥΣΜΑΤΑ ΑΝΑ 100000 ΠΛΗΘΥΣΜΟ	ΠΕΡΙΦΕΡΕΙΑΚΗ ΕΝΟΤΗΤΑ	ΚΡΟΥΣΜΑΤΑ	ΜΕΣΙΟΣ ΟΡΟΣ ΚΡΟΥΣΜΑΤΩΝ ΤΩΝ ΤΕΛΕΥΤΑΙΩΝ 7 ΗΜΕΡΩΝ	ΚΡΟΥΣΜΑΤΑ ΑΝΑ 100000 ΠΛΗΘΥΣΜΟ
ΑΙΤΩΛΟΑΚΑΡΝΑΝΙΑΣ	597	268.14	283.2	ΚΩ	44	25.43	127.92
ΑΝΑΤΟΛΙΚΗΣ ΑΤΤΙΚΗΣ	1848	991.43	367.87	ΛΑΚΩΝΙΑΣ	291	167.00	326.46
ΑΡΓΟΛΙΔΑΣ	339	141.43	349.33	ΛΑΡΙΣΑΣ	1090	450.00	383.36
ΑΡΚΑΔΙΑΣ	340	158.86	392.22	ΛΑΣΙΘΙΟΥ	128	61.14	169.8
ΑΡΤΑΣ	256	106.29	377.15	ΛΕΣΒΟΥ	234	128.71	270.72
ΑΧΑΪΑΣ	1055	472.86	340	ΛΕΥΚΑΔΑΣ	115	58.29	485.38
ΒΟΙΩΤΙΑΣ	501	208.00	424.86	ΛΗΜΝΟΥ	12	6.43	69.52
ΒΟΡΕΙΟΥ ΤΟΜΕΑ ΑΘΗΝΩΝ	2958	1539.86	499.93	ΜΑΓΝΗΣΙΑΣ	498	247.43	262.09
ΓΡΕΒΕΝΩΝ	103	45.86	324.34	ΜΕΣΣΗΝΙΑΣ	352	163.86	220.06
ΔΡΑΜΑΣ	240	111.86	244.18	ΜΗΛΟΥ	6	1.57	60.41
ΔΥΤΙΚΗΣ ΑΤΤΙΚΗΣ	538	265.57	334.31	ΜΥΚΟΝΟΥ	6	5.00	59.21
ΔΥΤΙΚΟΥ ΤΟΜΕΑ ΑΘΗΝΩΝ	2028	1039.43	414.15	ΝΑΞΟΥ	34	16.43	163.17
ΕΒΡΟΥ	331	137.57	223.73	ΝΗΣΩΝ	217	109.57	290.69
ΕΥΒΟΙΑΣ	615	301.57	291.72	ΝΟΤΙΟΥ ΤΟΜΕΑ ΑΘΗΝΩΝ	1873	1023.00	353.51
ΕΥΡΥΤΑΝΙΑΣ	41	23.29	204.17	ΞΑΝΘΗΣ	126	61.43	113.29
ΖΑΚΥΝΘΟΥ	83	40.43	203.64	ΠΑΡΟΥ	45	12.43	301.49
ΗΛΕΙΑΣ	452	202.71	283.74	ΠΕΙΡΑΙΩΣ	1971	979.14	438.98
ΗΜΑΘΙΑΣ	427	213.43	303.67	ΠΕΛΛΑΣ	276	113.00	197.59
ΗΡΑΚΛΕΙΟΥ	1002	460.29	328	ΠΕΡΙΑΣ	589	258.00	464.89
ΘΑΣΟΥ	28	11.43	203.34	ΠΡΕΒΕΖΑΣ	187	73.57	325.27
ΘΕΣΣΑΛΟΝΙΚΗΣ	186	93.71	426.73	ΡΕΘΥΜΝΟΥ	254	107.14	296.7
ΘΕΣΣΑΛΟΝΙΚΗΣ	4920	2376.71	443.12	ΡΟΔΟΠΗΣ	151	75.43	134.77
ΘΗΡΑΣ	27	10.29	142.99	ΡΟΔΟΥ	524	190.57	437.29
ΙΩΑΝΝΙΝΩΝ	2	1.00	61.9	ΣΑΜΟΥ	25	14.86	75.81
ΙΩΑΝΝΙΝΩΝ	61	28.71	617.28	ΣΕΡΡΩΝ	536	243.57	303.8
ΙΩΑΝΝΙΝΩΝ	574	269.29	341.87	ΣΠΟΡΑΔΩΝ	7	2.86	50.73
ΚΑΒΑΛΑΣ	354	164.71	283.39	ΣΥΡΟΥ	80	31.43	371.97
ΚΑΛΥΜΝΟΥ	53	23.57	179.95	ΤΗΝΟΥ	46	16.71	532.65
ΚΑΡΔΙΤΣΑΣ	484	281.43	426.27	ΤΡΙΚΑΛΩΝ	356	153.43	271.58
ΚΑΡΠΑΘΟΥ	16	5.00	218.88	ΦΘΙΩΤΙΔΑΣ	323	158.29	204.13
ΚΑΣΤΟΡΙΑΣ	103	52.71	204.68	ΦΛΩΡΙΝΑΣ	365	201.14	709.92
ΚΕΑΣ - ΚΥΘΟΥ	10	1.71	255.69	ΦΩΚΙΑΔΑΣ	71	30.43	175.99
ΚΕΝΤΡΙΚΟΥ ΤΟΜΕΑ ΑΘΗΝΩΝ	5567	2843.00	540.74	ΧΑΛΚΙΔΙΚΗΣ	165	99.43	155.8
ΚΕΡΚΥΡΑΣ	149	105.00	142.76	ΧΑΝΙΩΝ	486	240.43	310.37
ΚΕΦΑΛΛΗΝΙΑΣ	57	28.29	159.21	ΧΙΟΥ	170	72.57	322.74
ΚΙΛΙΚΙΑΣ	194	86.86	241.24	ΥΠΟ ΔΙΕΡΕΥΝΗΣΗ	1223		
ΚΟΖΑΝΗΣ	681	341.29	453.41				
ΚΟΡΙΝΘΙΑΣ	431	217.57	297.07				

³ Η παρούσα κατανομή δύναται να τροποποιηθεί ανάλογα τα διαθέσιμα επιδημιολογικά δεδομένα, αναγράφονται μόνο οι ΠΕ με καταγεγραμμένα κρούσματα

Δείγματα που έχουν ελεγχθεί: Από την 1η Ιανουαρίου 2020 μέχρι σήμερα, στα εργαστήρια που διενεργούν ελέγχους για τον νέο κορωνοϊό (SARS-CoV-2) και που δηλώνουν συστηματικά το σύνολο των δειγμάτων που ελέγχουν, έχουν συνολικά ελεγχθεί **8.282.716** κλινικά δείγματα ενώ από Μονάδες Υγείας και Κλιμάκια του ΕΟΔΥ που διενεργούν ελέγχους Rapid Ag έχουν ελεγχθεί **38.966.229** δείγματα. Ο μέσος όρος του επταήμερου είναι **360.206** δειγματοληπτικοί έλεγχοι.

Αυτοδιαγνωστικοί έλεγχοι (Self-tests): Έως 30 Δεκεμβρίου 2021, έχουν καταγραφεί ηλεκτρονικά **66.949.593** δηλώσεις αποτελέσματος αυτοδιαγνωστικού ελέγχου, ενώ **3.855.612** άτομα προσήλθαν για επανέλεγχο.

Μαζικές Δειγματοληψίες ΕΟΔΥ: Στις 30 Δεκεμβρίου 2021, πραγματοποιήθηκαν 143 δράσεις δειγματοληπτικών ελέγχων από τις Κινητές Ομάδες Υγείας (ΚΟΜΥ) του ΕΟΔΥ, στις οποίες διενεργήθηκαν 38.297 έλεγχοι Rapid Ag και ανευρέθηκαν 3.130 θετικά (8,17%).

Διάγραμμα 5: Ελεγχθέντα δείγματα COVID-19, 31 Δεκεμβρίου 2021

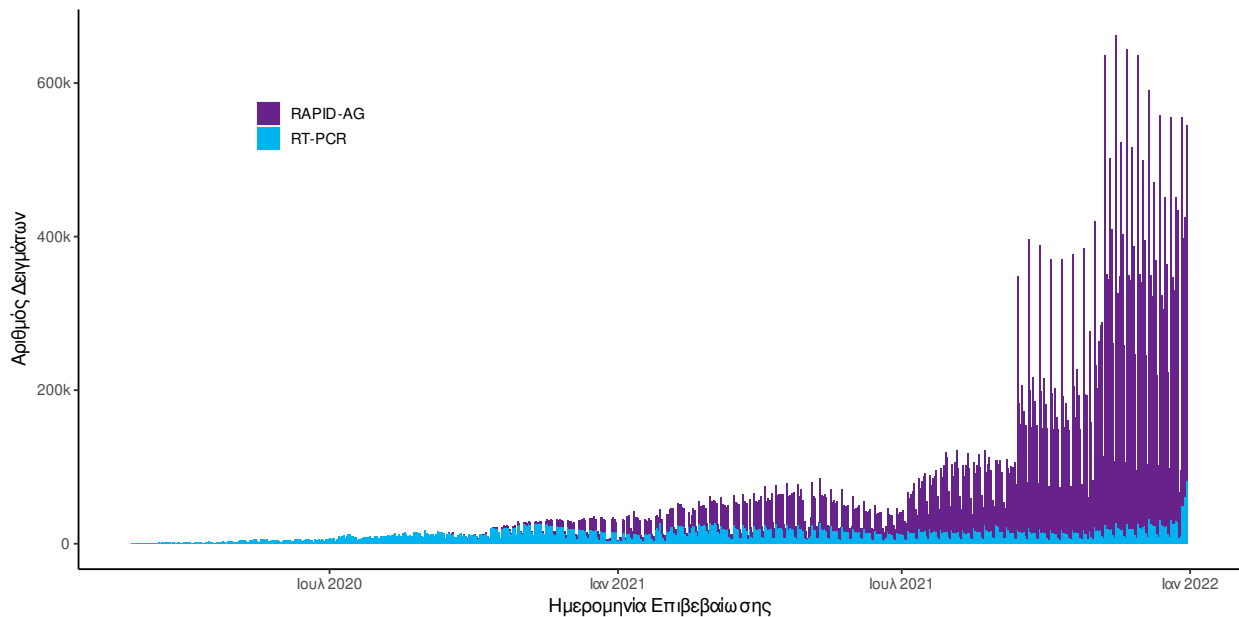

Διάγραμμα 6: Ελεγχθέντα δείγματα αυτοδιαγνωστικών ελέγχων COVID-19, 31 Δεκεμβρίου 2021

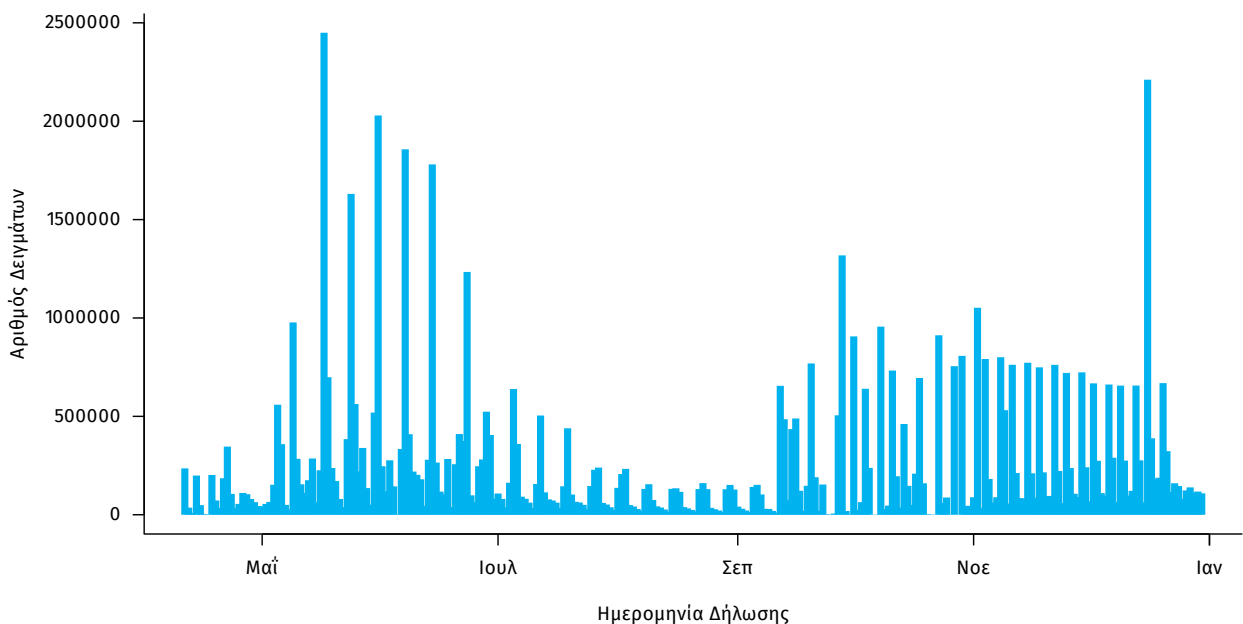

Γεωγραφική διασπορά: Ο χάρτης αποτυπώνει τη γεωγραφική κατανομή των συνολικών κρουσμάτων COVID-19 (από την αρχή της επιδημίας) ανά Περιφερειακή Ενότητα της χώρας, με βάση την δηλωθείσα διεύθυνση μόνιμης κατοικίας του ασθενούς, ή τη διεύθυνση προσωρινής διαμονής για τους τουρίστες και άλλους προσωρινά διαμένοντες στην Ελλάδα. Συμπεριλαμβάνονται τόσο κρούσματα με ιστορικό ταξιδιού (“εισαγόμενα”) όσο και κρούσματα με πιθανή εγχώρια μετάδοση.

Διάγραμμα 7: Χάρτης αθροιστικής επίπτωσης επιβεβαιωμένων κρουσμάτων COVID-19, 31 Δεκεμβρίου 2021

Με βάση τον τόπο μόνιμης κατοικίας, ή προσωρινής διαμονής (για τους προσωρινά διαμένοντες)

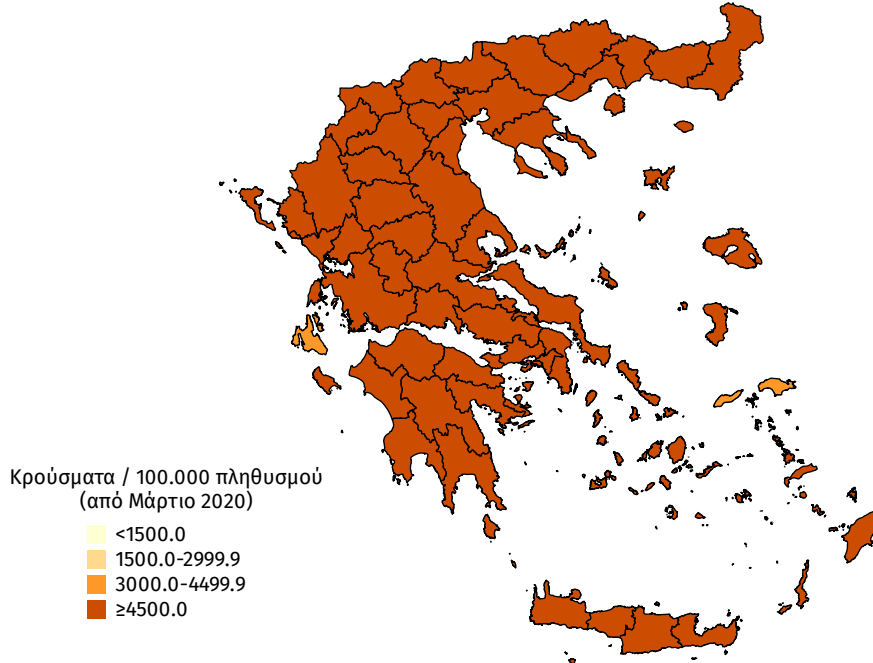

Διάγραμμα 8: Χάρτης επίπτωσης τελευταίων δεκατεσσάρων ημερών επιβεβαιωμένων κρουσμάτων COVID-19, 31 Δεκεμβρίου 2021

Με βάση τον τόπο μόνιμης κατοικίας, ή προσωρινής διαμονής (για τους προσωρινά διαμένοντες)

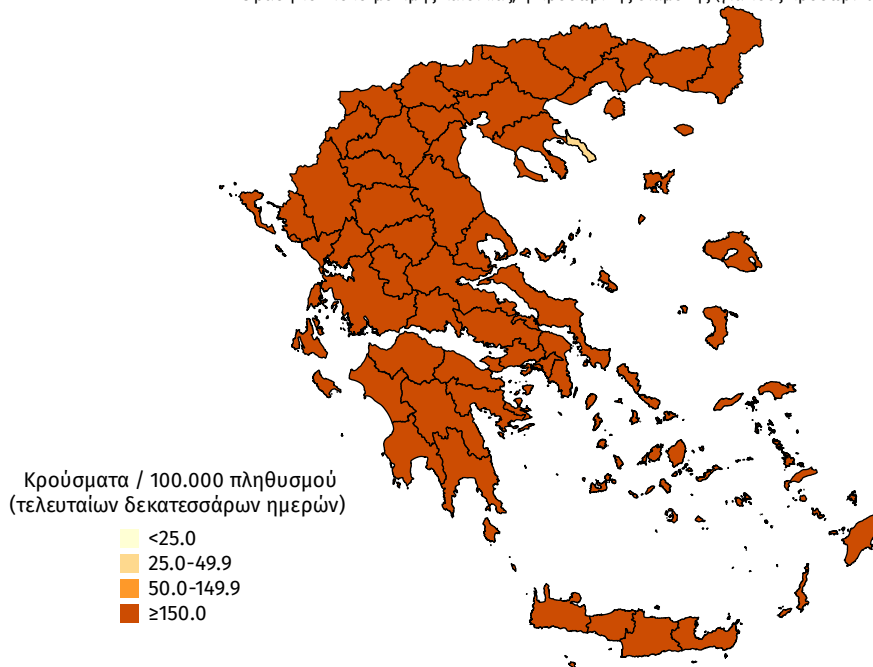

Παράρτημα 1: Επιδημικές καμπύλες κρουσμάτων COVID-19 με βάση την δηλωθείσα διεύθυνση μόνιμης κατοικίας του κρούσματος ή τη διεύθυνση προσωρινής διαμονής για τους τουρίστες και άλλους προσωρινά διαμένοντες στην Ελλάδα. Συμπεριλαμβάνονται τόσο κρούσματα με ιστορικό ταξιδιού όσο και κρούσματα με πιθανή εγχώρια μετάδοση.

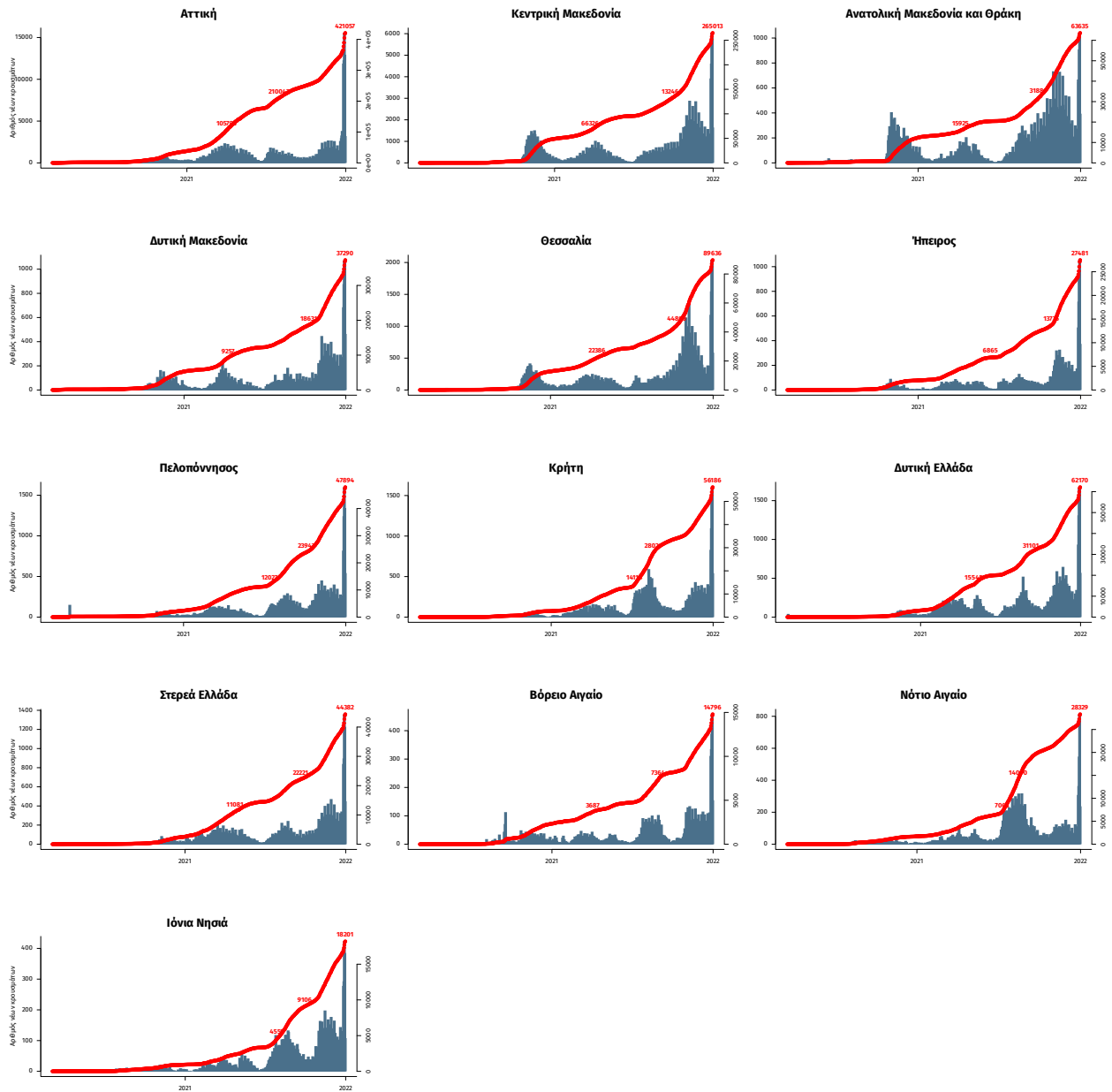

Σημ.: οι στήλες εκφράζουν τον αριθμό νέων κρουσμάτων με βάση την ημερομηνία λήψης εργαστηριακού δείγματος, και όχι με βάση την ημερομηνία ανακοίνωσης των κρουσμάτων.