



Ημερήσια έκθεση επιδημιολογικής επιτήρησης λοιμωξης από το νέο κορωνοϊό (COVID-19)

Δεδομένα έως 18 Φεβρουαρίου 2022, ώρα 15:00

Εισαγωγή

Τα στοιχεία που παρουσιάζονται αφορούν περιστατικά από την επιδημιολογική επιτήρηση της νόσου από το νέο κορωνοϊό (COVID-19), με βάση τα δεδομένα που έχουν δηλωθεί στον ΕΟΔΥ και καταγραφεί μέχρι τις 18 Φεβρουαρίου 2022 (ώρα 15:00).

Τα **νέα εργαστηριακά επιβεβαιωμένα κρούσματα** της νόσου που καταγράφηκαν τις τελευταίες 24 ώρες είναι **18.605**, εκ των οποίων **42** εντοπίστηκαν κατόπιν ελέγχων στις πύλες εισόδου της χώρας. Ο **συνολικός αριθμός** των κρουσμάτων ανέρχεται σε **2.274.025** (ημερήσια μεταβολή +0.8%), εκ των οποίων **49.7% άνδρες**.¹ Με βάση τα επιβεβαιωμένα κρούσματα των τελευταίων 7 ημερών, 339 θεωρούνται σχετιζόμενα με ταξίδι από το εξωτερικό και 2.213 είναι σχετιζόμενα με ήδη γνωστό κρούσμα.

Ημερήσια εξέλιξη της πανδημίας: Η ημερήσια κατανομή των επιβεβαιωμένων κρουσμάτων είναι η ακόλουθη (η γραμμή παριστάνει την συνολική, αθροιστική κατανομή των κρουσμάτων).

Διάγραμμα 1: Αριθμός εργαστηριακά επιβεβαιωμένων κρουσμάτων COVID-19 στην Ελλάδα, 18 Φεβρουαρίου 2022

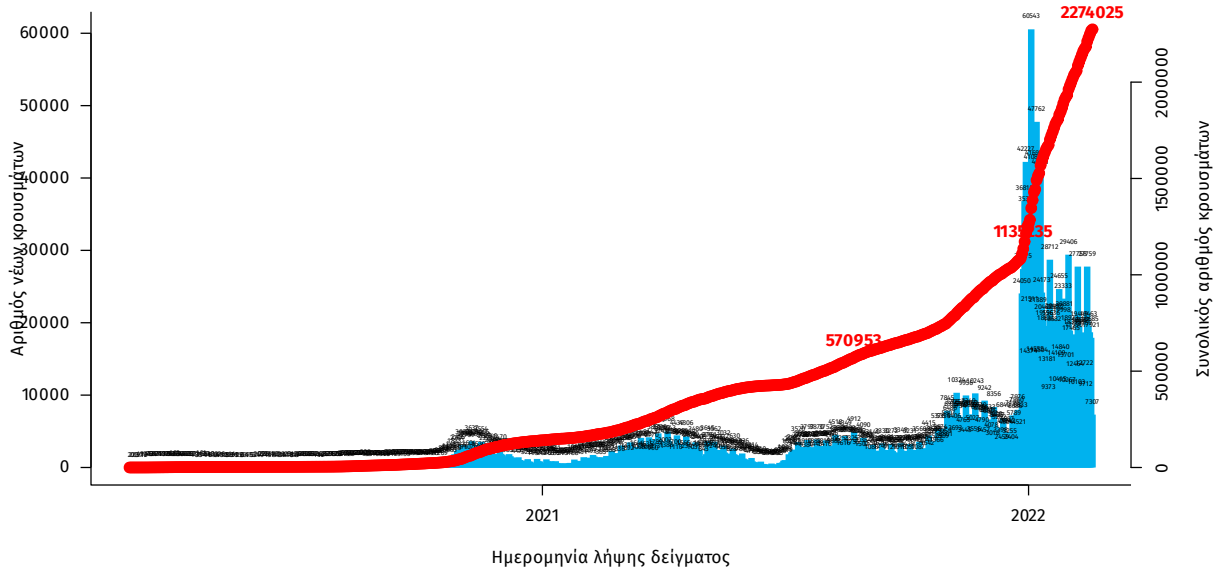

Σημ.: οι στήλες στο Διάγραμμα 1 εκφράζουν τον αριθμό νέων κρουσμάτων με βάση την ημερομηνία λήψης εργαστηριακού δείγματος, και όχι με βάση την ημερομηνία ανακοίνωσης των κρουσμάτων.

¹ Ο συνολικός αριθμός επιβεβαιωμένων κρουσμάτων έχει αναθεωρηθεί κατόπιν ελέγχου των δεδομένων.

Οι νέοι **θάνατοι** ασθενών με COVID-19 είναι **80**, ενώ από την έναρξη της επιδημίας έχουν καταγραφεί συνολικά **25.183 θάνατοι**.² Το 95.0% είχε υποκείμενο νόσημα ή/και ηλικία 70 ετών και άνω.

Διάγραμμα 2: Αριθμός εργαστηριακά επιβεβαιωμένων θανάτων με COVID-19 στην Ελλάδα, 18 Φεβρουαρίου 2022

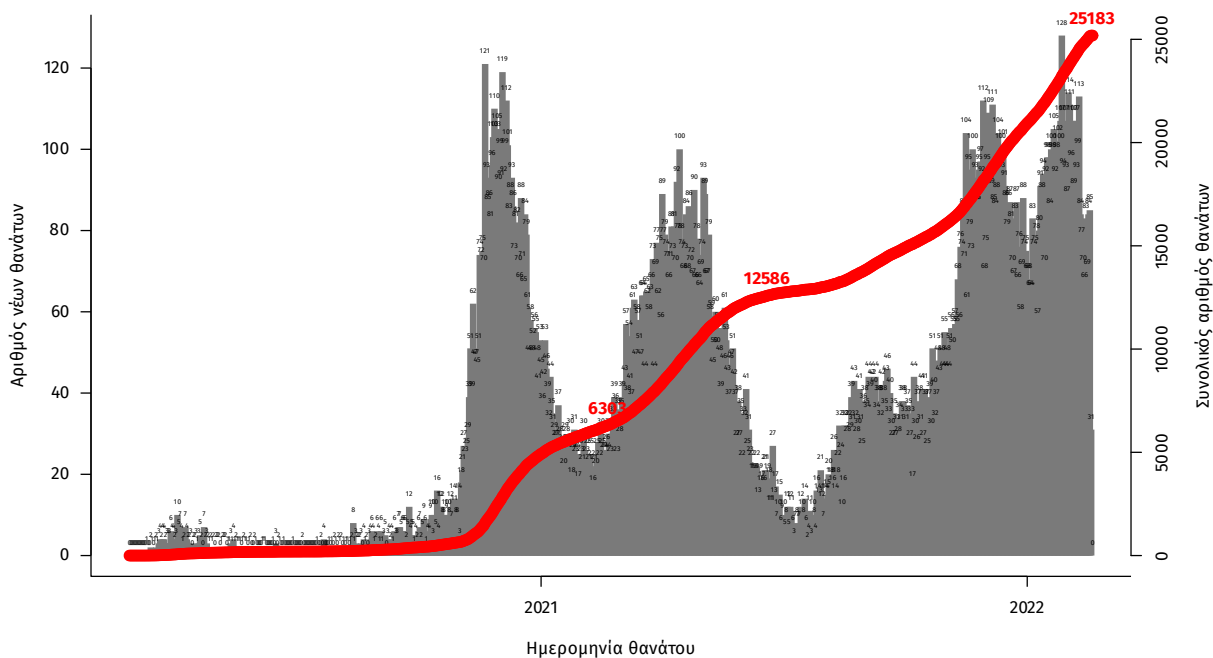

Σημ.: οι στήλες στο Διάγραμμα 2 εκφράζουν τον αριθμό νέων θανάτων με βάση την ημερομηνία θανάτου

Πίνακας 1: Ηλικιακή κατανομή των νέων θανάτων ασθενών με COVID-19 (Ποσοστό στο σύνολο των νέων θανάτων).

	Νέοι θάνατοι ασθενών με COVID-19 (%)
0-9 ετών	0 (0.0%)
10-19 ετών	0 (0.0%)
20-29 ετών	0 (0.0%)
30-39 ετών	0 (0.0%)
40-49 ετών	4 (5.0%)
50-59 ετών	7 (8.8%)
60-69 ετών	10 (12.5%)
70-79 ετών	15 (18.8%)
80-89 ετών	30 (37.5%)
90+ ετών	14 (17.5%)
Σύνολο	80 (100.0%)

²Πραγματοποιήθηκε ενσωμάτωση θανάτων που καταγράφηκαν με καθυστέρηση στο Εθνικό Μητρώο COVID19.

Η διαχρονική εξέλιξη των συνολικών κρουσμάτων και συνολικού αριθμού των θανάτων ασθενών COVID-19 παρουσιάζεται στο ακόλουθο διάγραμμα.

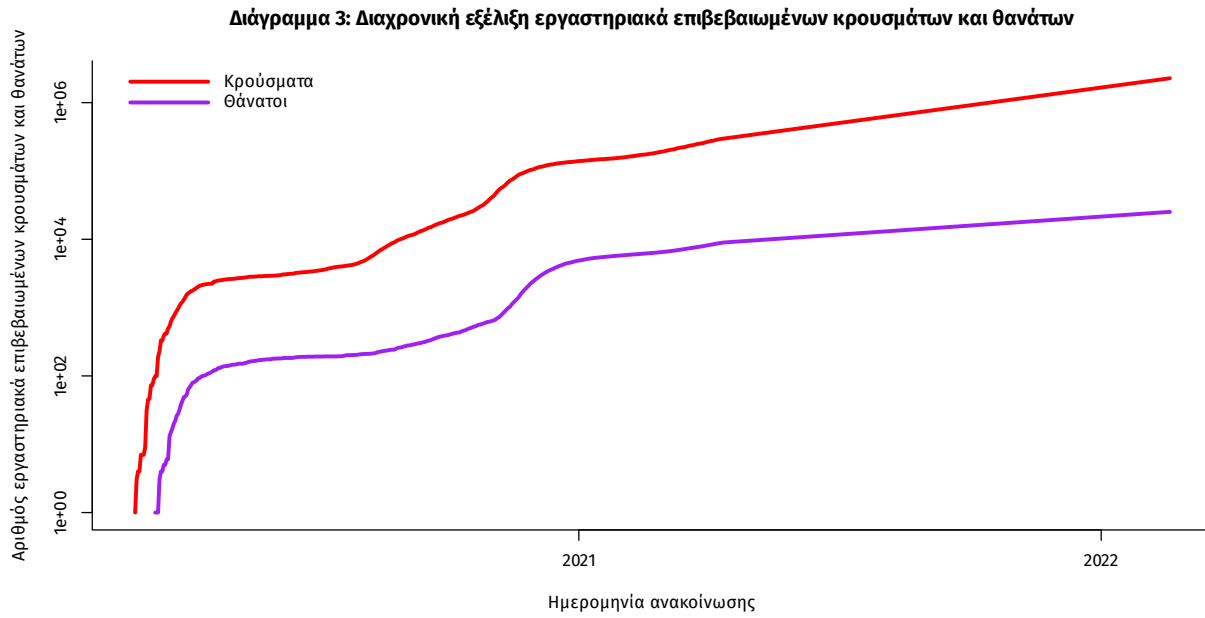

Σημ.: ευθεία γραμμή υποδηλώνει εκθετικό ρυθμό αύξησης της ασθένειας (σε λογαριθμική κλίμακα)

Ο αριθμός των ασθενών που νοσηλεύονται **διασωληνωμένοι** είναι **470** (62.3% άνδρες). Η **διάμεση ηλικία** τους είναι **67** έτη. Το 86.2% έχει υποκείμενο νόσημα ή/και ηλικία 70 ετών και άνω. Μεταξύ των ασθενών που νοσηλεύονται **διασωληνωμένοι**, **349 (74.26%)** είναι ανεμβολίαστοι ή μερικώς εμβολιασμένοι και **121 (25.74%)** είναι πλήρως εμβολιασμένοι. Από την αρχή της πανδημίας έχουν εξέλθει από τις ΜΕΘ **4.193** ασθενείς. Οι εισαγωγές³ νέων ασθενών Covid-19 στα νοσοκομεία της επικράτειας είναι **372** (ημερήσια μεταβολή **-0.8%**). Ο μέσος όρος εισαγωγών του επταημέρου είναι **374** ασθενείς. Η διάμεση ηλικία των κρουσμάτων είναι **35** έτη (εύρος 0.2 έως 106 έτη), ενώ η διάμεση ηλικία των θανόντων είναι **79** έτη (εύρος 0.2 έως 106 έτη).

Διάγραμμα 4: Ηλικιακή Κατανομή κρουσμάτων, νοσηλευόμενων στις ΜΕΘ και ασθενών που απεβίωσαν από την αρχή της πανδημίας

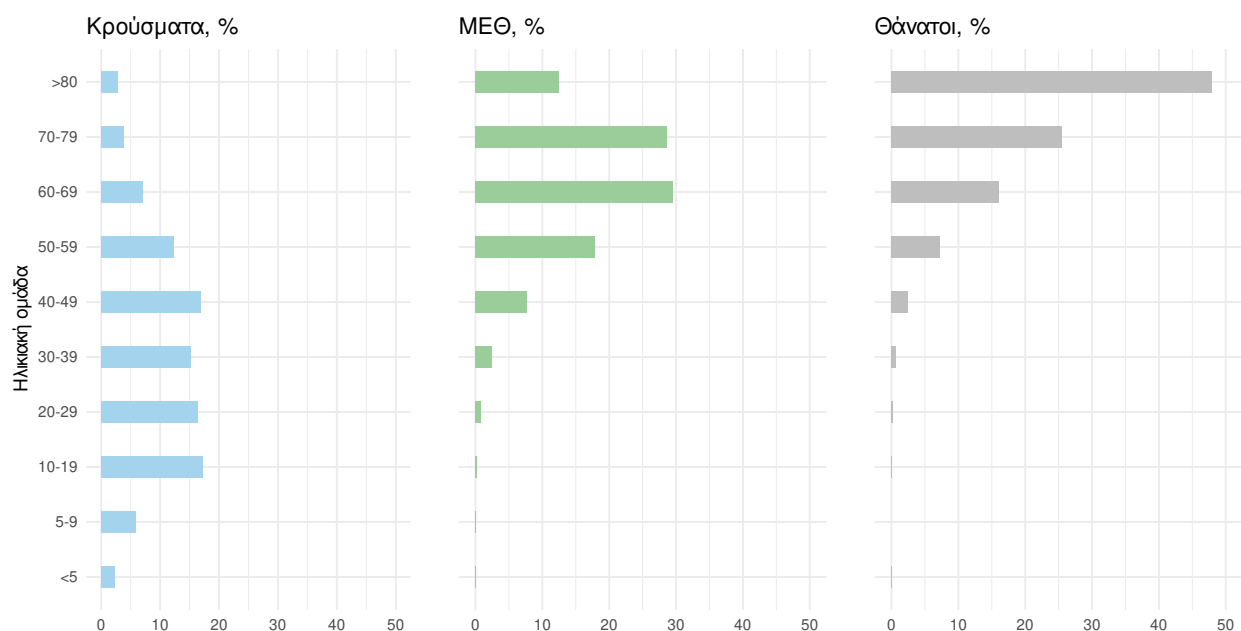

Ακολουθώς παρουσιάζεται η ηλικιακή κατανομή των (α) συνολικών κρουσμάτων, (β) των περιστατικών που κατέληξαν σε θάνατο και (γ) των ασθενών που νοσηλεύονται διασωληνωμένοι:

Πίνακας 2: Ηλικιακή κατανομή επιβεβαιωμένων κρουσμάτων COVID-19

	Σύνολο κρουσμάτων COVID-19*	Θάνατοι ασθενών με COVID-19	Νοσηλευόμενοι διασωληνωθέντες
Σύνολο			
0 – 17 ετών	498953 (22.0%)	7 (0.0%)	1 (0.2%)
18 – 39 ετών	794728 (35.0%)	199 (0.8%)	14 (3.0%)
40 – 64 ετών	757061 (33.4%)	4096 (16.3%)	185 (39.4%)
65 και άνω	218719 (9.6%)	20881 (82.9%)	270 (57.4%)
Άνδρες			
0 – 17 ετών	259453 (23.0%)	3 (0.0%)	1 (0.3%)
18 – 39 ετών	397382 (35.3%)	149 (1.1%)	9 (3.1%)
40 – 64 ετών	365303 (32.4%)	2695 (19.4%)	123 (42.0%)
65 και άνω	104318 (9.3%)	11020 (79.5%)	160 (54.6%)
Γυναίκες			
0 – 17 ετών	239499 (21.0%)	4 (0.0%)	0 (0.0%)
18 – 39 ετών	397340 (34.8%)	50 (0.4%)	5 (2.8%)
40 – 64 ετών	391743 (34.3%)	1401 (12.4%)	62 (35.0%)
65 και άνω	114395 (10.0%)	9861 (87.1%)	110 (62.1%)

* Τα στοιχεία αφορούν τα κρούσματα εκείνα για τα οποία είναι γνωστή και επιβεβαιωμένη η ηλικία τους

³τα δεδομένα αφορούν τις εισαγωγές της προηγούμενης μέρας που έχουν δηλωθεί στο ΕΚΑΒ.

Κατανομή ανακοινωθέντων εγχώριων κρουσμάτων: Από το σύνολο των **18.605 νέων** κρουσμάτων του νέου ιού στη χώρα **44** είναι εισαγόμενα εκ των οποίων **42** εντοπίστηκαν κατόπιν ελέγχων στις πύλες εισόδου της χώρας . Η κατανομή των **18.561** νέων εγχώριων κρουσμάτων ανά Περιφερειακή Ενότητα παρουσιάζεται στον κατωτέρω πίνακα.⁴

Πίνακας 3: Ημερήσιος αριθμός και κρούσματα ανά 100.000 πληθυσμού επιβεβαιωμένων εγχώριων κρουσμάτων COVID-19 ανά περιφερειακή ενότητα στις 18 Φεβρουαρίου 2022

ΠΕΡΙΦΕΡΕΙΑΚΗ ΕΝΟΤΗΤΑ	ΚΡΟΥΣΜΑΤΑ	ΜΕΣΟΣ ΟΡΟΣ ΚΡΟΥΣΜΑΤΩΝ ΤΩΝ ΤΕΛΕΥΤΑΙΩΝ 7 ΗΜΕΡΩΝ		ΚΡΟΥΣΜΑΤΑ ΑΝΑ 100000 ΠΛΗΘΥΣΜΟ		ΠΕΡΙΦΕΡΕΙΑΚΗ ΕΝΟΤΗΤΑ	ΚΡΟΥΣΜΑΤΑ	ΜΕΣΟΣ ΟΡΟΣ ΚΡΟΥΣΜΑΤΩΝ ΤΩΝ ΤΕΛΕΥΤΑΙΩΝ 7 ΗΜΕΡΩΝ		ΚΡΟΥΣΜΑΤΑ ΑΝΑ 100000 ΠΛΗΘΥΣΜΟ	
ΑΠΟ ΟΡΟΣ	6	1,29	331,31	ΚΟΖΑΝΗΣ	190	169,57	126,5				
ΑΙΤΩΛΟΑΚΑΡΝΑΝΙΑΣ	265	263,14	125,71	ΚΟΡΙΝΘΙΑΣ	294	237,43	202,64				
ΑΝΑΤΟΛΙΚΗΣ ΑΤΤΙΚΗΣ	772	608,14	153,68	ΚΩ	88	95,43	255,84				
ΑΝΔΡΟΥ	15	9,71	162,67	ΛΑΚΩΝΙΑΣ	76	75,14	85,26				
ΑΡΓΟΛΙΔΑΣ	149	125,14	153,54	ΛΑΡΙΣΣΑΣ	402	396,43	141,39				
ΑΡΚΑΔΙΑΣ	178	126,86	205,34	ΛΑΣΙΘΙΟΥ	163	139,14	216,23				
ΑΡΤΑΣ	88	89,86	129,65	ΛΕΣΒΟΥ	218	187,43	252,21				
ΑΧΑΪΑΣ	777	676,71	250,4	ΛΕΥΚΑΔΑΣ	47	51,29	198,37				
ΒΟΙΩΤΙΑΣ	186	147,71	157,73	ΛΗΜΝΟΥ	30	37,86	173,79				
ΒΟΡΕΙΟΥ ΤΟΜΕΑ ΑΘΗΝΩΝ	955	725,57	161,4	ΜΑΓΝΗΣΙΑΣ	245	210,29	128,94				
ΓΡΕΒΕΝΩΝ	28	27,00	88,17	ΜΕΣΣΗΝΙΑΣ	348	298,71	217,56				
ΔΡΑΜΑΣ	127	116,57	129,21	ΜΗΛΟΥ	3	4,86	30,21				
ΔΥΤΙΚΗΣ ΑΤΤΙΚΗΣ	252	205,57	156,59	ΜΥΚΟΝΟΥ	43	52,14	424,31				
ΔΥΤΙΚΟΥ ΤΟΜΕΑ ΑΘΗΝΩΝ	810	693,29	165,42	ΝΑΞΟΥ	49	49,14	235,16				
ΕΒΡΟΥ	224	226,86	151,41	ΝΗΣΩΝ	84	72,71	112,52				
ΕΥΒΟΙΑΣ	368	317,43	174,56	ΝΟΤΙΟΥ ΤΟΜΕΑ ΑΘΗΝΩΝ	646	542,14	121,93				
ΕΥΡΥΤΑΝΙΑΣ	8	9,71	39,84	ΞΑΝΘΗΣ	172	172,57	154,65				
ΖΑΚΥΝΘΟΥ	77	65,29	188,92	ΠΑΡΟΥ	45	28,86	301,49				
ΗΛΕΙΑΣ	232	230,00	145,64	ΠΕΙΡΑΙΩΣ	813	701,86	181,07				
ΗΜΑΘΙΑΣ	182	176,14	129,44	ΠΕΛΛΑΣ	219	200,29	156,79				
ΗΡΑΚΛΕΙΟΥ	906	781,71	296,57	ΠΕΡΙΑΣ	164	147,57	129,44				
ΘΑΣΟΥ	35	24,00	254,18	ΠΡΕΒΕΖΑΣ	110	96,29	191,33				
ΘΕΣΠΡΩΤΙΑΣ	58	74,29	133,07	ΡΕΘΥΜΝΟΥ	154	130,14	179,89				
ΘΕΣΣΑΛΟΝΙΚΗΣ	2016	1781,00	181,57	ΡΟΔΟΠΗΣ	187	198,00	166,91				
ΘΗΡΑΣ	38	40,29	201,24	ΡΟΔΟΥ	263	220,00	219,48				
ΙΟΑΝΝΙΝΩΝ	3	4,86	92,85	ΣΑΜΟΥ	124	122,00	376,02				
ΙΚΑΡΙΑΣ	9	5,14	91,07	ΣΕΡΡΩΝ	175	147,71	99,19				
ΙΩΑΝΝΙΝΩΝ	357	339,86	212,63	ΣΠΟΡΑΔΩΝ	6	6,00	43,48				
ΚΑΒΑΛΑΣ	199	191,29	159,31	ΣΥΡΟΥ	23	30,86	106,94				
ΚΑΛΥΜΝΟΥ	68	64,14	230,88	ΤΗΝΟΥ	7	7,43	81,06				
ΚΑΡΔΙΤΣΑΣ	102	103,57	89,83	ΤΡΙΚΑΛΩΝ	229	195,29	174,7				
ΚΑΡΠΑΘΟΥ	32	21,86	437,76	ΦΘΙΩΤΙΔΑΣ	192	168,00	121,34				
ΚΑΣΤΟΡΙΑΣ	109	83,86	216,61	ΦΛΩΡΙΝΑΣ	51	39,86	99,19				
ΚΕΑΣ - ΚΥΘΝΟΥ	18	8,57	460,24	ΦΩΚΙΔΑΣ	32	33,43	79,32				
ΚΕΝΤΡΙΚΟΥ ΤΟΜΕΑ ΑΘΗΝΩΝ	1597	1286,71	155,12	ΧΑΛΚΙΔΙΚΗΣ	153	137,86	144,47				
ΚΕΡΚΥΡΑΣ	180	199,14	172,46	ΧΑΝΙΩΝ	333	341,29	212,66				
ΚΕΦΑΛΛΗΝΙΑΣ	60	55,29	167,59	ΧΙΟΥ	137	132,71	260,09				
ΚΙΛΙΚΙΑΣ	173	143,86	215,12	ΥΠΟ ΔΙΕΡΕΥΝΗΣΗ	387						

⁴Η παρούσα κατανομή δύναται να τροποποιηθεί ανάλογα τα διαθέσιμα επιδημιολογικά δεδομένα, αναγράφονται μόνο οι ΠΕ με καταγεγραμμένα κρούσματα

Δείγματα που έχουν ελεγχθεί: Από την 1η Ιανουαρίου 2020 μέχρι σήμερα, στα εργαστήρια που διενεργούν ελέγχους για τον νέο κορωνοϊό (SARS-CoV-2) και που δηλώνουν συστηματικά το σύνολο των δειγμάτων που ελέγχουν, έχουν συνολικά ελεγχθεί **9.718.665** κλινικά δείγματα ενώ από Μονάδες Υγείας και Κλιμάκια του ΕΟΔΥ που διενεργούν ελέγχους Rapid Ag έχουν ελεγχθεί **53.082.924** δείγματα. Ο μέσος όρος του επταήμερου είναι **316.104** δειγματοληπτικοί έλεγχοι.

Αυτοδιαγνωστικοί έλεγχοι (Self-tests): Έως 17 Φεβρουαρίου 2022, έχουν καταγραφεί ηλεκτρονικά **84.806.933** δηλώσεις αποτελέσματος αυτοδιαγνωστικού ελέγχου, ενώ **5.110.339** άτομα προσήλθαν για επανέλεγχο.

Μαζικές Δειγματοληψίες ΕΟΔΥ: Στις 17 Φεβρουαρίου 2022, πραγματοποιήθηκαν 164 δράσεις δειγματοληπτικών ελέγχων από τις Κινητές Ομάδες Υγείας (ΚΟΜΥ) του ΕΟΔΥ, στις οποίες διενεργήθηκαν 31.641 έλεγχοι Rapid Ag και ανευρέθηκαν 3.435 θετικά (10,86%).

Διάγραμμα 5: Ελεγχθέντα δείγματα COVID-19, 18 Φεβρουαρίου 2022

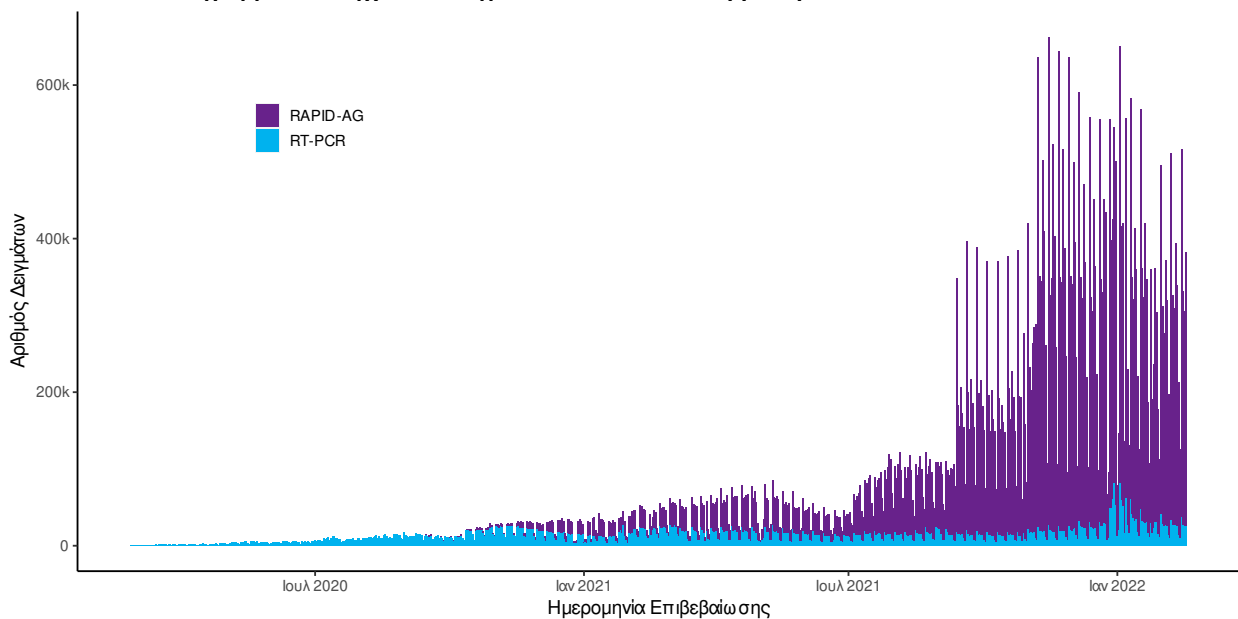

Διάγραμμα 6: Ελεγχθέντα δείγματα αυτοδιαγνωστικών ελέγχων COVID-19, 18 Φεβρουαρίου 2022

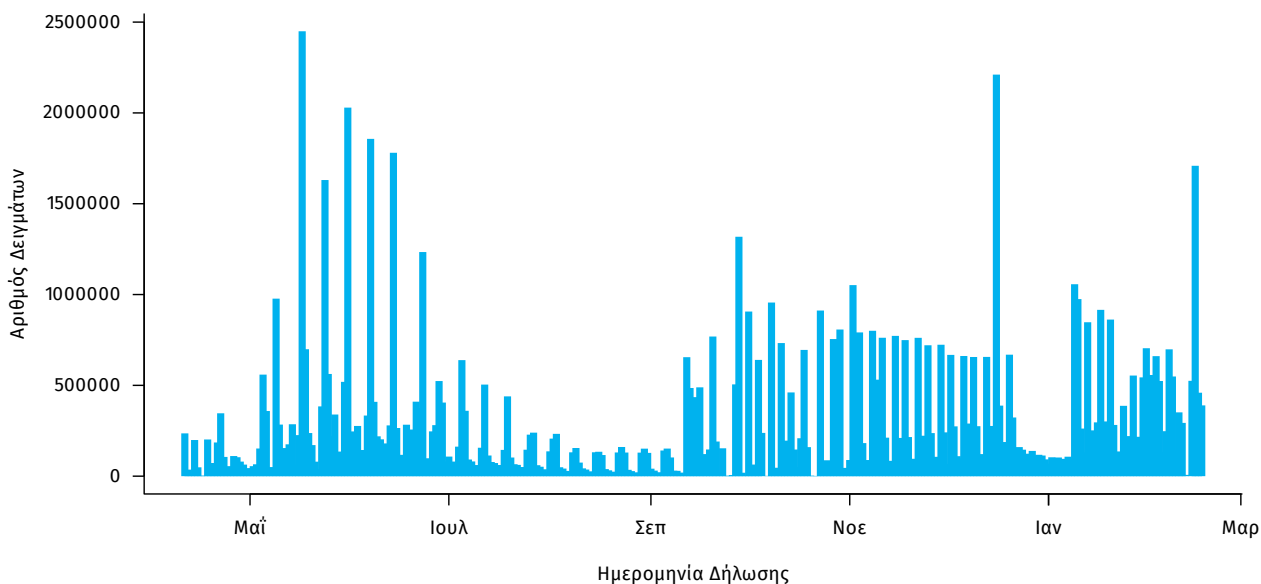

Γεωγραφική διασπορά: Ο χάρτης αποτυπώνει τη γεωγραφική κατανομή των συνολικών κρούσμάτων COVID-19 (από την αρχή της επιδημίας) ανά Περιφερειακή Ενότητα της χώρας, με βάση την δηλωθείσα διεύθυνση μόνιμης κατοικίας του ασθενούς, ή τη διεύθυνση προσωρινής διαμονής για τους τουρίστες και άλλους προσωρινά διαμένοντες στην Ελλάδα. Συμπεριλαμβάνονται τόσο κρούσματα με ιστορικό ταξιδιού (“εισαγόμενα”) όσο και κρούσματα με πιθανή εγχώρια μετάδοση.

Διάγραμμα 7: Χάρτης επίπτωσης τελευταίων δεκατεσσάρων ημερών επιβεβαιωμένων κρούσμάτων COVID-19, 18 Φεβρουαρίου 2022

Με βάση τον τόπο μόνιμης κατοικίας, ή προσωρινής διαμονής (για τους προσωρινά διαμένοντες)

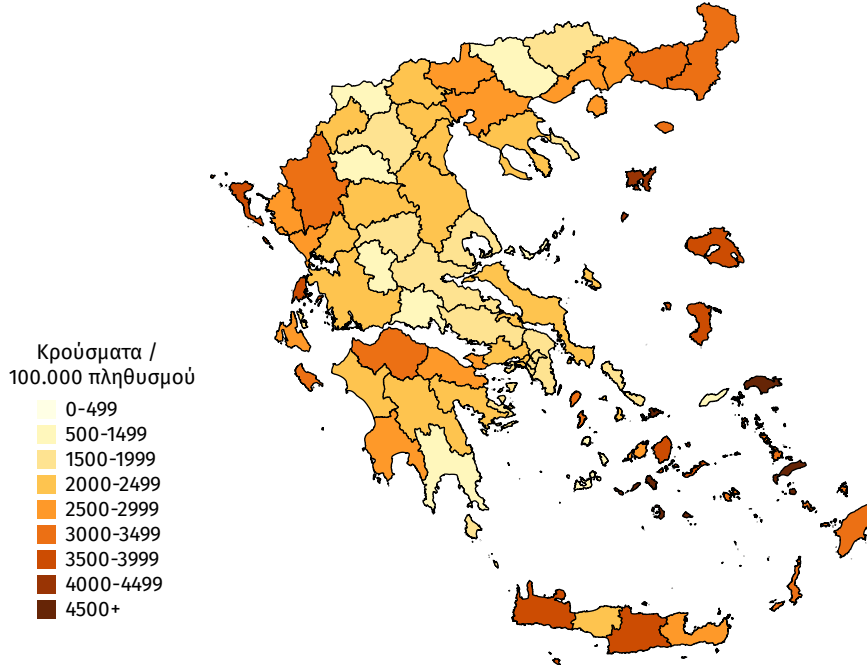

Παράρτημα 1: Επιδημικές καμπύλες κρουσμάτων COVID-19 με βάση την δηλωθείσα διεύθυνση μόνιμης κατοικίας του κρούσματος ή τη διεύθυνση προσωρινής διαμονής για τους τουρίστες και άλλους προσωρινά διαμένοντες στην Ελλάδα. Συμπεριλαμβάνονται τόσο κρούσματα με ιστορικό ταξιδιού όσο και κρούσματα με πιθανή εγχώρια μετάδοση.

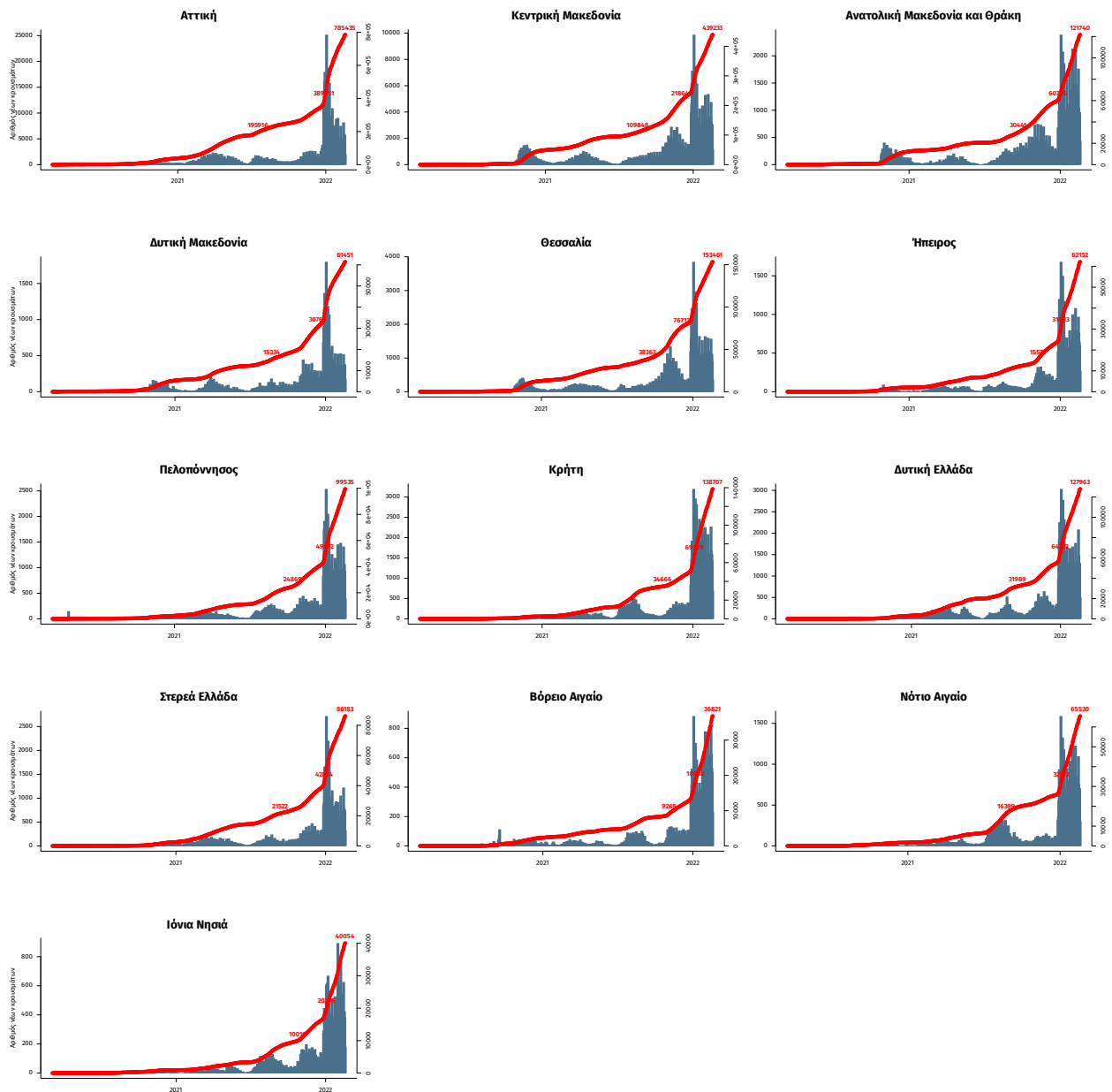

Σημ.: οι στήλες εκφράζουν τον αριθμό νέων κρουσμάτων με βάση την ημερομηνία λήψης εργαστηριακού δείγματος, και όχι με βάση την ημερομηνία ανακοίνωσης των κρουσμάτων.